



JAHRESRÜCKBLICK Puzzle 2013



Die Infozeitschrift des
Elternvereins Illnau

Der Elternverein als Treffpunkt

Dringend neue Vorstandsmitglieder gesucht:



**Das wollen wir ILLNAU
auch künftig bieten**



Samichlausfeier in der Punt
Lichterfroher Räbeliechtliumzug
Tolles Zelt mit Live Musik an der Illauer Chilbi
Frühlings-Ferienplausch
Nachtwanderung und Goldwaschen im Sommer
Zaubershow im Mai
Andrew Bond Familienkonzert im Rösslisaal
Aktion Weihnachtspäckli
Vermietung des Purzelhuus während des ganzen Jahres

Das war das Jahr 2013 für Illnau, aus Sicht des **Elternvereins Illnau**. Der Vorstand hat dies mit seinen zahlreichen Helfern für Illnau geleistet.

Und im **2014?**



www.evillnau.ch



Ja, ich will MITGESTALTEN!

Möchtest Du das Dorfleben für Familien in Illnau mitgestalten? Hast Du Lust, im Vorstand des Elternvereins aktiv mitzuwirken?

Der Elternverein Illnau sucht per sofort und dringend **3-4 zusätzliche Vorstandsmitglieder** um das umfangreiche und beliebte Familienprogramm von Illnau auch für 2014 gewährleisten zu können.

Ruf uns an und komm an unsere erste Sitzung im 2014 reinschnuppern!!!

Präsidentin
Miriam Rohner 052 346 01 71
email praesidium@evillnau.ch

Oeffentlichkeitsarbeit
Claudia Germann 052 347 2882
email oeffentlichkeit@evillnau.ch



www.evillnau.ch

Helfer gesucht:

Möchtest du mithelfen und unsere Anlässe mitgestalten? Der Elternverein Illnau ist immer froh um Unterstützung, sei es im EVI-Zelt an der Chilbi oder beim Räbeliechtliumzug: Jede Hilfe ist willkommen!

Dein Engagement bietet vor allem auch die Möglichkeit, interessante Menschen in Illnau kennen zu lernen und Freundschaften zu schliessen – das gilt sowohl für die Kinder als auch für die Eltern.

Bitte kontaktiere uns!

Impressum

„Puzzle“ ist das offizielle Informationsblatt des Elternvereins Illnau.

Redaktion, Gestaltung

Claudia Germann, Vorstand des Elternvereins Illnau

Auflage: 250 Exemplare

Erscheint einmal jährlich (Februar)

Kontakt und Informationen www.evillnau.ch

Email oeffentlichkeit@evillnau.ch

Inhaltsverzeichnis	Seite
Editorial	4
Vorstand per 6. März 2013	5
Interview: Ein Besuch im Wald	6
Rückblick auf das Jahresprogramm 2013	
Mitgliederversammlung vom 6. März im Hotzehuus und Helferessen 2013 mit Mannechuchi Illnau	8
Frühlings-Ferienplausch Feuerwehr / Backen beim Beck Nüssli / Veloputz-Tag / Hip Hop / Töpfern in Wyslig	9
Osterbasteln	11
Zaubershow Meister Maurer in Zusammenarbeit mit der Bibliothek Illnau	12
Ferienplausch im Sommer Nachtwanderung / Goldwaschen	12
Illauer Dorfchilbi, Impressionen	14
Jubiläumsveranstaltung: 20 Jahre Elternverein Illnau	
Kinderkonzert Andrew Bond am 23. Oktober 2013	15
Räbenschnitzen	16
Räbeliechtli-Umzug	16
Aktion Weihnachtspäckli	18
Adventsbasar	18
Samichlausfeier	18
Adventsfenster Oberillnau	19
Neujahrsapéro der Illauer Vereine 2014	20
Unsere Angebote im Purzelhuus	21
Ein fester Bestandteil des Illauer Dorflebens	22
Herzlich Willkommen im Elternverein Illnau!	22
Sponsoren	24
Impressum	Umschlag innen

Editorial



20 Jahre Elternverein Illnau

Liebe Vereinsmitglieder, Sponsoren,
Helferinnen und Helfer

Hinter uns liegt ein spannendes Vereinsjahr! Einer der Höhepunkte bildete das Konzert von Andrew Bond im Rössli-Saal. Die rund 500 Tickets waren im Nu verkauft. Aber auch bewährte und beliebte Anlässe wie Ferienangebote, Räbeliechtli und Samichlaus hatten regen Zulauf.

Ein herzliches Dankeschön geht an meine Vorstandskolleginnen für die tolle und konstruktive Zusammenarbeit. Mein Dank geht aber ebenso an unsere unzähligen Helferinnen und Helfer sowie an unsere Sponsoren, die uns die Durchführung unserer Anlässe erst ermöglicht hatten.

Letztes Jahr habe ich hier meine Gedanken über die freiwillige Mitarbeit im Elternverein und vor allem im Vorstand zu Papier gebracht. Schon damals suchten wir ernsthaft und mit Nachdruck nach weiteren tatkräftigen Vorstandsmitgliedern. Und wir wurden gehört. Im Laufe des Jahres hat sich Monika

Hostettler gemeldet. Sie wird im 2014 die Kasse von Monika Käppeli übernehmen.

Und doch schaue ich schweren Herzens Richtung Zukunft:

An der Mitgliederversammlung vom 7. März 2014 werden Brigitte Maag, Ursi Blatter, Tamara Fleuti und ich den Rücktritt geben. Leider haben wir trotz intensiver Suche noch immer keine Nachfolger gefunden. Unsere drei verbleibenden Vorstandsmitglieder Conny Zisler, Claudia Germann, Monika Hostettler (neu) können den Verein nicht alleine leiten. Es braucht dringend zusätzlich drei bis vier Frauen oder Männer, die im Vorstand mitarbeiten wollen.

Ich hoffe, wir können bis zur Mitgliederversammlung wenigstens drei neue Vorstandsmitglieder vorstellen. Wenn sich niemand für den Vorstand meldet, müssen wir den Elternverein Illnau gemäss Statuten an der kommenden Versammlung vom 7. März 14 auflösen!

Voller Zuversicht, dass in Illnau noch viele innovative und tatkräftige Mütter und Väter wohnen, wünsche ich Euch im Namen des ganzen Vorstandes ein erfolgreiches und spannendes 2014.

Miriam Rohner, Präsidentin
Im Januar 2014

Vorstand per 6. März 2013

Nach der Mitgliederversammlung vom 6. März 2013 ist der Vorstand wie folgt besetzt:

Miriam Rohner, Präsidentin
Ursi Blatter, Vizepräsidentin und Vernetzung,
neu
Brigitte Maag, Anlässe
Tamara Fleuti, Anlässe
Conny Zisler, Purzelhuus
Claudia Germann, Oeffentlichkeitsarbeit,
neu
Monika Käppeli, Kasse ad interim

Die neuen Vorstandsmitglieder stellen wir Euch gerne vor:



v.l. Ursi Blatter und Claudia Germann

Ursi Blatter

Nie konnte ich mir als waschechtes Zürisee-Meitli vorstellen, an einem Ort ohne See zu leben. Doch die Liebe machte es möglich. Mein Mann, Reto, ist ein Vollblut-Bisiker und lockte mich zuerst nach Effi und später nach Illnau. Seit sechs Jahren bin ich stolze Illauerin und ebenso lange auch Mutter unseres Wirbelwindes Nadine. Illnau ist meine neue Heimat, ein Lebensqualität-Geheimtipp, ein Ort, wo ein reiches Vereinsangebot akti-

ves Dorfleben ermöglicht, wo einem die Natur zu Füssen liegt, wo man sich auf der Strasse grüsst und vom Dorfmetzger ein Würstchen erhält (also Nadine, nicht ich!). Mit meinem Engagement im Vorstand leiste ich gerne einen Beitrag für die Illauer Kinder und Eltern und wirke gerne bei der Organisation von Anlässen mit.

Claudia Germann

Aus beruflichen Gründen lebten wir von 2009-11 in Hong Kong. Mein Mann war voll beschäftigt in seinem Beruf und ich erkannte, wie wichtig das eigene Engagement ist, um neue Kontakte zu anderen Familien zu knüpfen. Schon in Hong Kong half ich mich mit in der Swiss Association und organisierte zb. Chlausanlässe (mit einem schwitzenden Chlaus wunderbar gelegen an einem See) oder wir bucken Guetzli in einer grossen Schweizer Bäckerei. Tolle Erlebnisse, welche ich, und die Kinder von Hong Kong, in sich tragen.

Im Januar 2012 sind wir wieder gerne nach Illnau gezogen. Unterdessen sind unsere Kinder (Jg 05 und 08) im Schul- und Dorfleben sehr gut integriert. Dies ist für mich der Ansporn, mich im Elternverein Illnau zu engagieren. Gleichzeitig bin ich für das Elternforum von Illnau-Effretikon und Lindau aktiv und kann als Bindeglied dieser beiden wichtigen Institutionen wirken.

Interview Ein Besuch im Wald

In dieser Rubrik stellen wir Euch zwei Frauen vor, die das Familienleben in Illnau mit ihrer Waldspielgruppe die letzten sechs Jahre bereichert haben.



v.l. Regula Brüngger und Monika Hofmann

Es ist Freitagmorgen und feuchtkalt, als ich mich ins nahe Waldstück zur Waldspielgruppe Möösli auf den Weg mache. Zwölf Kinder, vorbildlich dem Wetter angepasst bekleidet, sind bereits am Spielen und halten ihr Morgenritual ab.

Regula Brüngger und Monika Hofmann sind sehr engagiert mit den Kindern am Singen, bestaunen gemeinsam die kleinen Lebewesen am Waldboden und haben es lustig zusammen. Nicht nur die Kinder haben Spass am Feuermachen. Als dann der Deckel mit den Popcorn ein wenig gehoben wird, und die weissen geplatzen Kerne durch die Luft spicken, ist die Freude riesig.

Erst während dem Znüni können Monika und Regula sich kurz mit mir unterhalten. Dabei erfahre ich viel Neues.



Ihr habt vor ungefähr sechs Jahren die Waldspielgruppe Möösli gegründet, wie ist es dazu gekommen?

Monika: Ich war bereits Kindergartenlehrerin und habe bei Feuervogel.ch eine Weiterbildung für Waldspielgruppenleiterinnen absolviert. Dadurch, dass ich bereits im Purzelhaus eine Spielgruppe leitete, lernte ich Regula Brüngger kennen. Wir packten die Chance und gründeten unsere eigene Waldspielgruppe Möösli.



Wie hat sich Eure Arbeit mit den Kindern während dieser Zeit entwickelt?

Regula: Am Anfang nahmen wir nur einen Leiterwagen mit. Darin hatten alle unsere Sachen Platz, die wir für den Waldmorgen brauchten. Im Laufe der Zeit sind einige Werk- und Spielzeuge dazugekommen. Da-

rum fahre ich seit einiger Zeit jeden Freitag mit Traktor und Anhänger in die Waldspielgruppe.

Monika: Die Kinder wie auch wir Leiterinnen haben uns eigentlich an jedes Wetter gewöhnt und lieben jede Stimmung, sei es ein warmer Herbsttag mit raschelndem Laub auf dem Waldboden, sei es ein prickelnder Sommernachmittag oder ein tiefkalter Schneetag! Jede Jahreszeit hat seine Reize!

Und was gefällt den Kindern am besten?

Regula: Das sind die Kindergeburtstage mit einem speziellen Ritual, oder wenn wir Popcorn auf dem Feuer spicken lassen, oder die Würstlitage, an dem jedes Kind seinen Cervelat auf dem Feuer brutzeln lässt! Auch die Samichlausfeier ist immer ein grosses Ereignis.



Samichlaus Dez. 2012

Ihr werdet im Sommer 2014 aufhören mit der Waldspielgruppe und der Robinsongruppe. Wie geht es weiter?

Monika: Regula und ich möchten uns gerne neu orientieren und anderen Personen die Möglichkeit geben, die Waldspiel- und Robinsongruppe für Illnau weiterzuführen. Wir hatten eigentlich jedes Jahr für beide draussen geleiteten Spielgruppen je 12 Kinder und einige Kinder auf der Warteliste, die wir leider nicht aufnehmen konnten. Das ist sicher schon mal eine gute Voraussetzung,

hier in Illnau eine solche Gruppe wieder aufzubauen.

Herzlichen Dank für Euer Gespräch! Wir danken Euch von Herzen für Euer Engagement und wünschen Euch für die Zukunft alles Gute!



GESUCHT WIRD PER SOMMER 2014:

Waldspielgruppen Leiterin

Wir suchen für unsere Waldspielgruppe in Illnau eine **ausgebildete Waldspielgruppenleiterin** in selbständiger Erwerbstätigkeit. Du bist mit einer Gruppe von 7 - 12 Kindern jeweils am Freitagmorgen im Wald (und/oder) an einem anderen Morgen auf dem Robinson Spielplatz, zusammen mit einer Begleitperson.

Voraussetzungen / Du bringst mit:

- Eine abgeschlossene Ausbildung als Spielgruppenleiterin mit Zusatzqualifikation Wald
- Geduld und Freude bei der Arbeit mit Kleinkindern im Alter von 3 Jahren bis zum Kindergarten Eintritt
- Du liebst die Natur und bist wetterbeständig
- Du bist verantwortungsbewusst, zuverlässig und teamfähig
- Hast viele Ideen und bist offen für Neues

Der Elternverein Illnau bietet einer interessierten Spielgruppenleiterin eine eigene Waldspielgruppe in selbständiger Erwerbstätigkeit. Der Vorstand unterstützt und hilft beim Aufbau einer neuen Waldspielgruppe und/oder auf dem Robinson-Spielplatz.

*Interviewpartner:
Claudia Germann, Öffentlichkeitsarbeit*

Rückblick auf das Jahresprogramm 2013

Mitgliederversammlung vom 6. März im Hotzehuus und Helfer- essen 2013 mit Mannechuchi Illnau



vl: Tamara Fleuti, Miriam Rohner, Monika Käppeli,
Brigitte Maag

An der diesjährigen Mitgliederversammlung werden folgende Vorstandsmitglieder gewählt: Miriam Rohner (Präsidentin), Ursi Blatter (Vizepräsidentin, neu), Tamara Fleuti, Brigitte Maag, Conny Zisler, Claudia Germann (neu).

Der Vorstand gibt an der Mitgliederversammlung drei Rücktritte bekannt: Monika Käppeli, Ines Copas und Stefanie Seitz werden aus familiären Gründen nicht zur Wiederwahl zur Verfügung stehen. Monika Käppeli ist jedoch bereit, die Kasse weiterzuführen, bis die Nachfolge geregelt ist.

Herzlichen Dank allen Vorstandsmitgliedern für ihre tolle Arbeit!

Für das EVI Chilbi Komitee engagieren sich Franziska Bürgisser, Tamara Fleuti und Monika Käppeli.

Dieses Jahr feiert der Elternverein Illnau sein 20-jähriges Bestehen. Ein Jubiläumsanlass mit Andrew Bond im Oktober ist geplant.

Eine tolle EVI-Tasche wurde zum Jubiläum des Elternvereins Illnau kreiert und jedem Mitglied mit dem Protokoll der Mitgliederversammlung verschickt.



Nach der Versammlung findet für die zahlreichen Helfer des Elternvereins Illnau das traditionelle und gesellige Helferessen statt. Die Mannechuchi Illnau bekocht die Gesellschaft vorzüglich. Herzlichen Dank!!



Frühlings-Ferienplausch

Feuerwehr 22. April 2013



Auch dieses Jahr hat die Feuerwehr Illnau-Effretikon eine Gruppe von Kindern empfangen. „Fürio es Huus brännt!“: mit der Kübelspritze im Anschlag und in Teamarbeit mussten hier die Feuer in den Fenstern so rasch als möglich gelöscht werden.

Mit der Autodrehleiter konnten die Kinder auf über 30 Meter in die Höhe schweben und einen Rundblick auf Illnau und Effretikon werfen.

Im rauchgefüllten Raum mussten diverse Gegenstände gesucht und geborgen werden. Und damit man bei der schlechten Sicht nicht den Kopf verletzt, wurden alle Kinder mit Feuerwehrhelmen ausgerüstet.

Geschicklichkeit war beim Versenken von Tennisbällen im Lochbrett gefragt. Beat Schmid half den kleinen Feuerwehrfrauen und -männern das Strahlrohr mit dem starken Wasserstrahl in den Griff zu bekommen.

Die Kinder hatten einen kurzweiligen Nachmittag bei der Feuerwehr und einige von ihnen wollen ganz sicher dann mal richtig mitmachen.

Backen beim Beck Nüssli 23. und 29. April 2014

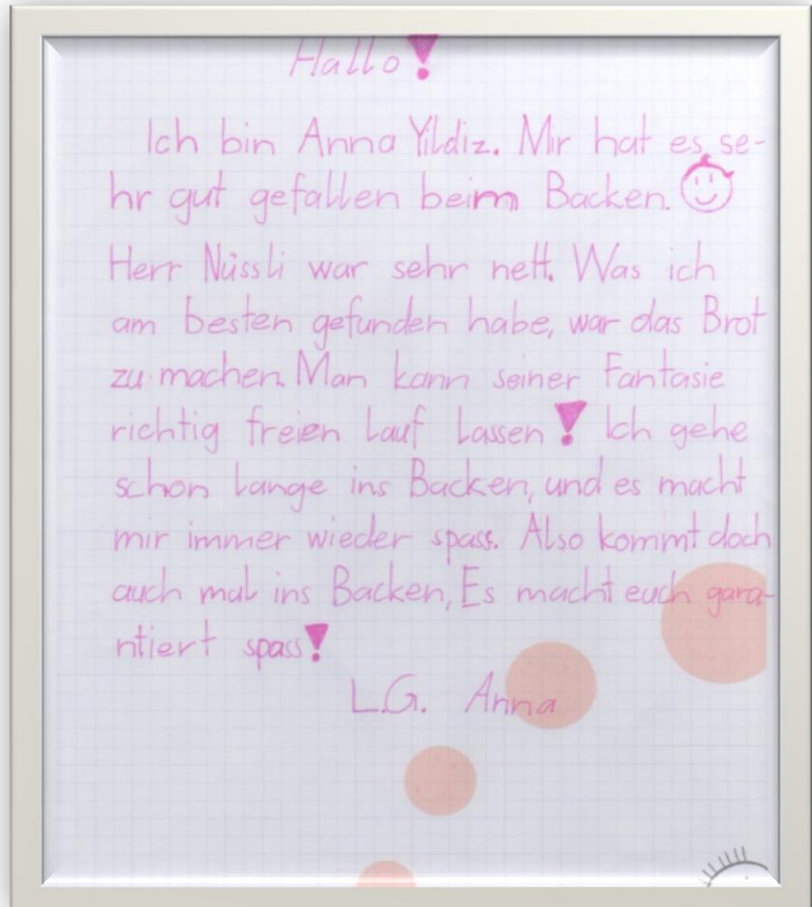

Veloputz-Tag

27. April 2013



Blitzblank und in Topform - Mit diesem Motto durften die Kinder bei Remo und Walter Zollinger ihre Fahrräder auf Vordermann bringen.

Zuerst mussten die teilweise zünftig dreieckigen Velos vom Schmutz befreit werden. Dabei waren die Buben und Mädchen manchmal schneller mit dem Reinigungserfolg zufrieden als Remo und Walter.

Dank professionellen Putzutensilien und der tatkräftigen Unterstützung der beiden Veloprofis blitzte schliesslich aber jedes Gefährt, wie wenn es im Laden gerade neu zum Verkauf stünde.

Richtig stolz präsentierten alle Kinder ihre Fahrräder. Doch damit nicht genug. Die blitzblanken Velos wurden zum Schluss von Remo und Walter noch auf ihre Fahrtüchtigkeit geprüft. Vor allem das Licht und die Bremsen wurden gecheckt und da und dort schadete der Fahrradkette auch ein Tropfen Öl nicht.

Blitzblank und in Topform, so macht Fahrrad fahren richtig Spass. Remo und Walter Zollinger gebührt unser herzlicher Dank. Den Kindern wünschen wir viel Freude mit ihren Stahleseln.

Hip Hop

25. April 2013



Trotz wenigen Anmeldungen hatten wir diesen Kurs durchgeführt. Die Kids tanzten mit Begeisterung und kamen verschwitzt, aber happy, in die Garderobe zurück.

Melkroboter

24. April 2013

Musste wegen zu wenigen Anmeldungen leider abgesagt werden.

Töpfern in Wyslig

24. April 2013



Zusammen mit 10 Kindern bin ich nach Weisslingen gefahren. Beim Familienverein Weisslingen durften wir unter Anleitung einen schönen Gegenstand töpfern.

Da der Muttertag vor der Türe stand, kreierten die acht Mädchen der Gruppe eine „Handtasche“ aus Ton. Je nach Geschmack wurden diese dann mit Ornamenten verziert und anschliessend mit spezieller Farbe bemalt.

Die zwei Jungs der Gruppe haben aus Holz und Ton eine Eule kreiert und diese dann bemalt und mit Federn beklebt.

Es wurde konzentriert und mit viel Freude gearbeitet. Die mit Blumen bestückten Täschli haben den beschenkten Mamis sicher super gefallen und die Eulen haben eine Ehrenplatz bekommen.

Osterbasteln

27. März 2013



Auch dieses Jahr kreierten wir im Purzelhuus ein Osterbasteln für Erwachsene unter fachkundiger Anleitung von Floristin Regula Zollinger. Dabei liessen wir unserer Fantasie freien Lauf und gegenseitig bestaunten wir unsere Osterdekorationen. Es war eine gemütliche, kreative Runde welche wir bei Kaffee und Kuchen ausklingen liessen.



Zaubershow Meister Maurer in Zusammenarbeit mit der Bibliothek Illnau 26. Juni 2013



Ein Zauberer, der seine Tricks verrät. Nicht alltäglich, dafür umso spannender.

Etwa 30 Kinder konnten Meister Maurer an diesem Nachmittag auf die Finger schauen. Es wurde gestaunt, sich gewundert, mitgemacht und ganz viel gelacht.

In einer ersten Runde erzählte Meister Maurer eine Geschichte und zauberte dazu. Und in der zweiten Runde konnten die Kinder dann die Zaubertrick gleich selber ausprobieren. Und wenn ein Trick besonders gut gelang, durfte dieser dann auch gleich vor Publikum vorgezeigt werden.

Es war ein kurzweiliger, lustiger Nachmittag. Vielen Dank, Meister Maurer.

Ferienplausch im Sommer: Nachtwanderung 15. Juli 2013



Mit Stirnlampen ausgerüstet starteten 17 Kinder, vielleicht mit einem leichten Anflug von Nervosität im Bauch, zur Nachtwanderung mit Tamara und Emanuel. Am 15. Juli ging's ab ins Örmis. Beim bekannten Rastplatz wurden Würste gebrätelt, Gemüse verschlungen (!) und Pommes Chips schnabuliert. Der Kuchen zum Schluss war eine Wucht.

Und das war's? Ganz und gar nicht! Mädchen und Buben bauten Waldhütten, schaukelten bis hoch in den Himmel, spielten Fußball oder rannten als Unihockey-Spielerinnen herum.

Wie das wohl geht? Aber eben: Kinder sind erfinderisch, Stock und Stein sind keine Hindernisse für einen fetzigen Match. Der Wald für sich allein ist ja ein Spiel- und Sportplatz, ein Kreativstudio, eine eigene Wahrnehmungswelt, ein Naturwunder, eine Rastbank, ein



Mit einem Problem sah sich die fröhliche Gruppe jedoch mehr und mehr konfrontiert. Wo blieb die Dunkelheit? Wo die verflixte Nacht? Ist dies die erste Nachtwanderung ohne Nacht? Gehört das ins Guinness Buch der Rekorde? Die Kinder warteten und warteten und warteten. Die Erwachsenen blieben bei guter Laune, mehr konnten sie zum Geschehen nicht beitragen. Die Nacht lässt sich ja bekanntlich nicht herumkommandieren, auch freundlich bitten, bringt wenig. So ging die lustige Schar etwas enttäuscht nach Hause. Die Taschenlampen blieben dunkel.

Nur Mut liebe Kinder und liebe Erwachsene. Die nächste Nachtwanderung kommt bestimmt, frühestens aber Ende Sommer 2014, damit die Nacht nicht zulange auf sich warten lässt und die Dunkelheit dem Tag den Garaus macht.



Müde, aber es wird nicht richtig dunkel...



Goldwaschen
12. August 2013

Illauer Dorfchilbi 6.-8. September 2013

Viel los im Zelt des Elternvereins Illnau: Eine super Stimmung am Samstagabend mit der Live Band „Fine Taste“ und viel Spass der Kinder beim Ballonkünstler und am Schminkpult.

Ein grosser Dank geht an alle helfenden Hände und insbesondere ans EVI Chilbi Komitee!! MERCI!!

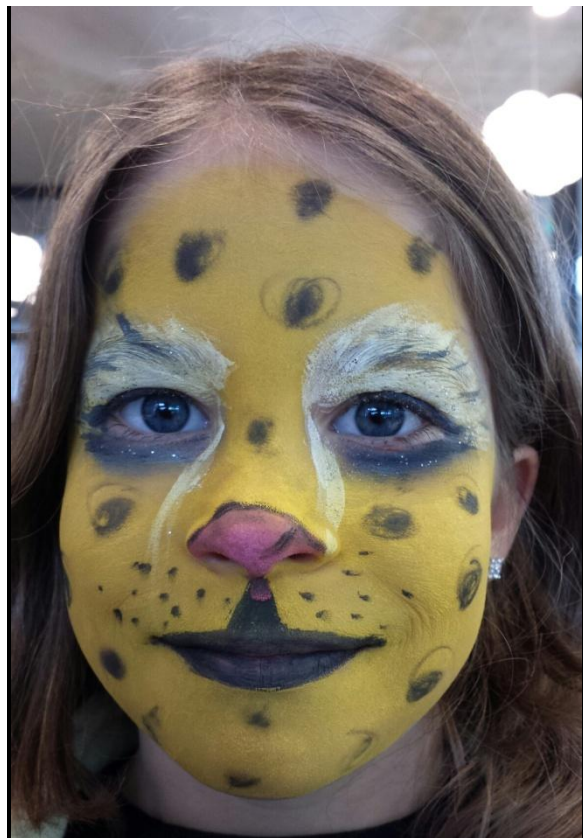

Jubiläumsveranstaltung 20 Jahre Elternverein Illnau

Kinderkonzert Andrew Bond 23. Oktober 2013

Grossandrang erlebten wir an diesem verregneten Mittwochnachmittag im Foyer des Rösslisaals. Gespannt warteten 500 Gäste, bis sich die Türe öffneten.

Andrew Bond brachte tolle Hits zum Mitsingen mit nach Illnau. Die Kinder, gross und klein, genossen diesen Nachmittag in vollen Zügen.

Eine gelungene Jubiläumsveranstaltung!



Räbenschnitzen 6. November 2013

Am Mittwochnachmittag fanden sich einige Eltern mit Kindern im Purzelhuus zusammen, um gemeinsam die Räben für den Umzug zu schnitzen. Es war ein gemütlicher Nachmittag. Wir hatten auch Besuch vom Landboten, welcher einen Bericht über die Tradition von Räbenlichter-Schnitzen im generellen publizierte.



Räbeliechtliumzug 7. November 2013

Das Wetter war uns gut gesinnt! Ein wunderbarer, für die Jahreszeit eigentlich viel zu warmer Abend lockte bis zu 500 Personen zum Treffpunkt.



Zum Start stimmte uns ein junger, motivierter Trompeter der Musikschule Illnau-Effretikon mit zwei Liedern ein und die Kinder rund um ihn herum sangen gleich drauflos. Fackelträger, Schüler aus der 5. Klasse, führten den Umzug an und langsam kam die Menschenmenge in Bewegung.



Die vielen einzigartig und mit viel Liebe geschnitzten Räben erhellten die Dunkelheit und wurden stolz durch die Strassen getragen. Auch der Tatzelwurm und viele verzierte Leiterwagen durften nicht fehlen.



An der Kreuzung Steinacher-/Wingertstrasse gab der Trompeter nochmals einige Lieder zum besten und die Kinder sangen voller Elan auch gleich mit.

Die Feuerwehr achtete darauf, dass die Autos am Rande warteten, und die Strasse frei war für den fröhlichen Umzug. Merci!



Auf dem Pausenplatz des Schulhauses Hagen warteten heisse Wienerli, Kuchen und Punsch auf die grosse Schar. Bei gemütlichem Beisammensein klang der Abend auf dem Pausenplatz aus.



**Ein herzlicher Dank an all die fleissigen
Kuchenbäckerinnen und Sponsoren!**

Aktion Weihnachtspäckli 23. November 2013

Der Elternverein Illnau sammelte gemeinsam mit der Institution „Ein Licht im Osten“ für benachteiligte Menschen in Osteuropa. Dieses Jahr konnten wir zwei Minivans voller Päckli zur Abgabestelle bringen. Wir waren beeindruckt! **Herzlichen Dank an die Illauer Bevölkerung!**

Die unzähligen Päcklimacherinnen und –macher, welche ihre Geschenke an einer der über 420 Sammelstellen in der Schweiz abgegeben haben, können sich wohl kaum vorstellen, welche Freude ihre Päckli ausgelöst haben:

27 Sattelschlepper verfrachteten die Päckli zur Verteilung nach Osteuropa. Dank Ihrem Päckli, Ihrer Spende und all Ihrer Unterstützung für die Aktion Weihnachtspäckli wurde es für notleidende Menschen in Osteuropa Weihnachten. Merci!



Adventsbasar 24. November 2013

Den Gewinn aus dem Basteln und dem Verkauf von CHF 122.— haben wir dem Basar-Verein überbracht.

Samichlausfeier 30. November 2013



Auch dieses Jahr schneite es rechtzeitig zur Illauer Chlausfeier des Elternverein und eine wunderbare Stimmung war uns gewiss.





Treffpunkt war wieder das Schulhaus Hagen. Bevor wir uns mit Fackeln und Laternen auf den Weg machten, sang ein eigens für diese Veranstaltung zusammengestellter Kinderchor.

Nach dem gemeinsamen Singen marschierten wir Richtung Kiesgrube Punt. Dort erwarteten und begrüßten uns schon die drei Samichläuse und Schmutzlis mit ihren Eselis.

Im flackernden Licht der Finnenkerzen und Feuerkörbe wurde nochmals gesungen. Danach durften die Kinder nun ihre Versli auflesen. Sie erhielten dafür ein feines Samichlaus-Säckli. Auch für das leibliche Wohl war gesorgt. Bei Punsch, Mandarinli, Nüssli und Guetzli liessen wir den familiären Abend ausklingen.

Einen herzlichen Dank an all die fleissigen Helfer!

Adventsfenster Oberillnau 11. Dezember 2013



Dieses Jahr gestaltete unsere Chinderhüeti unter der Leitung von Julie Duensing und Astrid Siegenthaler das Adventsfenster.
Herzlichen Dank!

Am Mittwochnachmittag kamen einige Familien zum Zvieri ins Purzelhuus. Die Kinder waren mit sich beschäftigt und spielten zusammen. Dabei konnten sich die Mütter in Ruhe etwas unterhalten. Eine Verschnaufspause und ein gemütlicher Nachmittag in der hektischen Weihnachtszeit war uns gegönnt!

Neujahrsapero

5. Januar 2014



Neben zahlreichen anderen Vereinen gab auch unser Elternverein am Neujahrsapéro ein Stelldichein.

Aus Sicht unserer Kinder wahrscheinlich als Erfolg abzubuchen: viele Leckereien am reichhaltigen Buffet, die zum Schnoiggen einladen, Puzzles zum Verweilen, Mini-Billardtisch als grosse Attraktion, Mikado für die ruhigeren Gemüter, und nicht zuletzt einfach Gspänli treffen!

Wir Eltern spielten, und das war auch richtig so, nur die zweite Geige. Eine Plauderei hier, ein Anstossen aufs neue Jahr dort, ein Erhaschen der Rede unseres Stadtpräsidenten und zum Schluss:

Ein riesiges Dankeschön allen Kindern. Mit Euch machte das leidige Aufräumen am Schluss des Events richtig Spass. ;-)



Unsere Angebote im Purzelhuus

Spielgruppen Purzelhuus & Waldspielgruppe Montag- bis Freitagmorgen

Die ausgebauten Räumlichkeiten im 2. Stock des Purzelhuus werden engagierten Spielgruppenleiterinnen vermietet. Der Elternverein hat die Gesamtkoordination inne, die Leiterinnen führen jedoch ihre Gruppen selbständig. Es wird auch eine Waldspielgruppe angeboten.

Kontakt: spielgruppe@evillnau.ch

Chinderhüeti Jeden Mittwoch von 9-11.30h Neu jeden Freitag von 9-11.30h

Im ersten Stock des Purzelhuus findet die Chinderhüeti für Kinder im Alter ab 1 ½ Jahren statt.

Mittwoch- und neu Freitagmorgen

Kontakt: chinderhueeti@evillnau.ch

Chrabelgruppe jeden Freitag von 15-17h

Eltern mit Kleinkindern treffen sich in einer geselligen Runde zum Spielen, zum gegenseitigen Kennenlernen, zum Erfahrungsaustausch oder zum Plaudern und Kaffee/Tee trinken.

Kontakt: chrabelgruppe@evillnau.ch

Neue Legos für die Spielgruppe Zum 20. jährigen Jubiläum

Hey lueged emal!!!

Mit denä coole neue grosse Legosteie baued mir Türm, Garage, Hüser und üebed eus flässig als Baumeischer. Mir Spielgruppeleiterinne freued eus au sehr über die neu Aschaffig und danked am EVI herzlich für d'Finanzierig.



Ein fester Bestandteil des Illauer Dorflebens

Der Elterverein Illnau (EVI) engagiert sich im Bereich Kinder und Eltern und schafft seit 1993 zielgruppenorientierte Begegnungsmöglichkeiten. Er ist politisch und konfessionell neutral.

Als Träger des „Purzelhuus“ an der Hörnlistrasse in Illnau bietet der EVI Raum für soziale Kontakte und familienergänzende sowie -unterstützende Angebote. Er organisiert traditionelle und kulturelle Anlässe, um das Dorfleben interessant und abwechslungsreich zu gestalten und ist somit bestrebt, die Gemeinschaft der Illnauer Familien zu stärken.

Der Verein ist auch Schnitt- und Anlaufstelle für Familienanliegen gegenüber öffentlich-rechtlichen Institutionen und setzt sich insbesondere auf Stadtebene für die Umsetzung familienfreundlicher Angebote ein (z.B. Spielplatz, Jugendtreff etc.). Um optimal Synergien nutzen zu können, sucht er aktiv Kontakt zu gleich gesinnten Vereinen und Organisationen.

Mittlerweile zählt der EVI über 170 Mitglieder und ist im Dorf fester Bestandteil des täglichen Lebens der Familien, sei es dank der Chrabelgruppe, der Spielgruppen oder der zahlreichen traditionellen Anlässe wie Räbeliechtli-Umzug oder Samichlausfeier.

Herzlich Willkommen im Elternverein Illnau!

Werde Mitglied im Elternverein Illnau!

Mit Fr. 30.—für eine Aktivmitgliedschaft unterstützt Du unseren Verein, der sich nicht nur gezielt für die Anliegen und Bedürfnisse unserer Familien in Illnau einsetzt, sondern auch zahlreiche Dienstleistungen bietet. Zudem profitierst Du und Deine Familie bei vielen Angeboten im Purzelhuus und bei Anlässen von Ermässigungen.

Kontaktadresse

Elternverein Illnau c/o
Claudia Germann
Steinacherstrasse 22
8308 Illnau
oeffentlichkeit@evillnau.ch
evillnau.ch

Hast Du Interesse, dem Elternverein beizutreten? Sende eine email an:
oeffentlichkeit@evillnau.ch

Wir danken unseren Sponsoren:

Andres Transport AG
Bäckerei Nüssli
Bibliothek Illnau
Bosshard Multimedia AG, Rüti
CSCC Chocolatier Pfister
Feuerwehr Illnau-Effretikon
Kaspar Kuhn, Am Charrewaeg
Metzgerei Buffoni AG
Restaurant Rössli
Stadt Illnau-Effretikon
Toyota-Center Illnau Roland Meili AG
Weilenmann AG, Kempthal
Zweiradcenter Zollinger